ANO I - Nº 1 - ABRIL DE 2022

INFORMATIVO

CRN-7
Conselho Regional de Nutricionistas
7ª Região • AC - AM - AP - PA - RO - RR

PROJETO 'PROFISSIONAL FORMADO E HABILITADO JÁ' contempla mais de 130 novos profissionais no começo de 2022

No dia 14 de fevereiro, o Campus da Unama em Ananindeua recebeu o projeto "Profissional Formado e Habilitado Já", iniciativa do Conselho Regional de Nutricionistas da 7ª Região (CRN-7) que visa a habilitação dos nutricionistas recém-formados, entregando a Carteira de Identidade Profissional (CIP) no mesmo dia da colação de grau.

22 novos profissionais já saíram habilitados da formatura, que contou com a presença da Presidente do CRN-7, Yonah Figueira, e da Coordenadora do curso de Graduação em Nutrição da Unama Ananindeua, Danielle Farias. Anteriormente, nos meses de janeiro e fevereiro, 112 novos profissionais de quatro instituições de ensino do Pará foram beneficiados pelo "Profissional Formado e Habilitado Já", sendo elas: Esamaz, Unama (Belém e Santarém), Fibra e Cesupa haviam sido contemplados pelo projeto.

Todo o procedimento do "Profissional Formado e Habilitado Já" é feito respeitando as resoluções que regem a profissão de nutricionista. Por meio de um termo de cooperação técnica entre o Conselho e as Instituições de Ensino Superior (IES), o recém-formado recebe seu diploma e sua Carteira de Identidade Profissional (CIP) no mesmo dia, já pronto para trabalhar em prol da saúde da sociedade.

O CRN-7 reforça o convite aos coordenadores de IES de nossa jurisdição para entrarem em contato conosco e conhecerem mais sobre o projeto!

FOTO: REPRODUÇÃO

Presidente Yonah Figueira participou da cerimonia de colação de grau da Unama Ananindeua

Conselhos de Saúde se reúnem CONTRA MEMORANDO DA SESMA de Belém que exclui 'não médicos'

FOTO: ASCOM CREFITO-12

Tayana Aleixo (CRN-7), Elineth Braga Valente (Crefito-12), Danielle Cruz Rocha (Coren-PA), Olga Tabaranã (CRSS) e Carlos Folha (CRO-PA)

A nutricionista Tayana Aleixo, membro da diretoria do Conselho Regional de Nutricionistas da 7ª Região (CRN-7), se reuniu com outros representantes dos conselhos regionais de saúde que atuam em Belém no dia 30 de março, em um encontro que teve como pauta o memorando que a Secretaria Municipal de Saúde (Sesma) emitiu limitando plantões e extensões de carga horária para profissionais de saúde, exceto os médicos.

A reunião foi realizada na sede do Conselho Regional de Enfermagem do Pará (Coren-PA), e teve como anfitriã a presidente Danielle Cruz Rocha. Também estiveram presentes Elineth Braga Valente, presidente do Conselho Regional de Fisioterapia e Terapia Ocupacional da 12ª Região (Crefito-12), Olga Tabaranã, do Conselho Regional de Serviço Social (CRESS-PA), e Carlos Folha, do Conselho Regional de Odontologia do Pará (CRO-PA).

No último dia 22 de março, Elineth Braga Valente, fisioterapeuta e presidente do Crefito-12, reuniu-se com o secretário municipal de saúde, Maurício Bezerra, que garantiu que o memorando, que trazia a expressão "não médicas" para definir todas as "demais" categorias de saúde, seria revogado. No entanto, segundo já divulgou o Crefito, a Sesma apenas publicou novo memorando, eliminando a expressão, mas mantendo os cortes.

Por conta disso, na nova reunião, os representantes e seus assessores analisaram a questão e decidiram por meio de um documento conjunto solicitar nova reunião com o secretário municipal Maurício Bezerra.

"Assinamos o documento, que foi enviado a Sesma, e agora, vamos aguardar a resposta do secretário, marcando essa reunião, e pedimos brevidade", destacou Tayana Aleixo.

CRN-7 participa de revisão dos marcos legais do CONSELHO ESTADUAL DE SEGURANÇA ALIMENTAR E NUTRICIONAL (CONSEANS)

O Conselho Regional de Nutricionistas (CRN-7) participou de uma reunião do grupo de trabalho (GT) para revisão dos marcos legais do Conselho Estadual de Segurança Alimentar e Nutricional (Conseans), órgão de caráter deliberativo e consultivo que atua na formulação e proposição de estratégias para execução da Política de Segurança Alimentar e Nutricional. Na reunião, realizada em 17 de fevereiro na sede da Associação Paraense das Pessoas com Deficiência (APPD), o CRN-7 foi representado pela Conselheira Keilla Sulivan.

FOTO: CAIO OLIVEIRA

A conselheira Keila Sullivan representa o CRN-7 no Conseans

O Conseans é um órgão permanente que compõem o Sistema Nacional de Segurança Alimentar e Nutricional (Sisan), instituição de gestão intersetorial de políticas públicas, participativo e de articulação entre os três níveis de governo para a implementação e execução das Políticas de Segurança Alimentar e Nutricional. Os objetivos do Sistema são: formular e implementar políticas e planos de segurança alimentar e nutricional; estimular a integração dos esforços entre governo e sociedade civil na promoção do direito à alimentação; e promover o acompanhamento, o monitoramento e a avaliação da segurança alimentar e nutricional no país.

"Nós sentimos a necessidade de atualizar o nosso regimento e o decreto que cria o Conselho, até porque, ele é de 2009, e já está bem defasado com essas mudanças que aconteceram a nível estadual e nacional na questão da Segurança Alimentar", disse Rosa Barbosa, Presidente do Conseans. "Cada Estado e cada Município cria seu sistema, respeitando os hábitos alimentares de cada região, de cada costume: é o hábito alimentar do indígena, dos quilombolas, do pescador... E nós sabemos que o Estado do Pará, pela sua diversidade, tem um hábito alimentar diferente em cada região. A cultura alimentar é fundamental para nós enquanto órgão de segurança alimentar: a gente não pode falar de segurança alimentar com essa exclusão, sem ouvir os hábitos alimentares, e nós sabemos que o Pará é rico em cultura alimentar, então, é fundamental para nós essa alteração. E tudo tem uma base, por isso mesmo que chamamos o Conselho Regional de Nutricionistas, que é fundamental estar conosco", explicou a presidente do Conseans.

Órgãos como Secretaria de Estado de Meio Ambiente e Sustentabilidade (Semas), Secretaria de Assistência Social, Trabalho, Emprego e Renda (Seaster), Casa Civil, Pastoral da Criança e Secretaria de Estado da Saúde do Pará (Sespa) participaram da reunião.

Para Keilla Sulivan, a colaboração do Conselho que representa os nutricionistas da região é de suma importância para o desenvolvimento de um trabalho democrático e qualificado, pois todos podem contribuir com o conhecimento de sua área na reformulação das diretrizes do Conseans. "Esse assunto que envolve alimentação é algo que o CRN-7 pode contribuir muito, e nossa participação é fundamental para fortalecer, inclusive, essas ações. Quando o Conselho se envolve com o objetivo de participar dessa construção, a gente só tem a ganhar, e a entidade, também", destacou a conselheira.

Conselheira ministra palestra para gestores públicos em Ulianópolis

FOTO: DIVULGAÇÃO

Nos dias 6 e 7 de abril, foi realizada em Ulianópolis, município do Sudeste Paraense a "Oficina para capacitação de servidores, gestores e usuários dos serviços exercidos pelos equipamentos públicos de segurança alimentar e nutricional". A nutricionista Keilla Sulivan, conselheira do CRN-7, foi uma das palestrantes, falando aos ouvintes no segundo dia do evento. Também estiveram presentes outros representantes da Seaster, Câmara Interministerial de Segurança Alimentar e Nutricional (Caisan) e Conseans.

"Eu falei sobre a importância desses equipamentos, sendo um deles o restaurante popular, eu mostrei também a importância do papel do nutricionista nesses equipamentos. Aqui, falamos como membro do Conseans para gestores dos municípios da Região do Capim, eu acredito que esses gestores vão levar para seus municípios as informações necessárias, tanto para implantar a ideia principal - que era implantar um restaurante comunitário - mas também a importância de compreender que o nutricionista é fundamental para que esse tipo de atividade funcione", reforçou a conselheira Keilla, que representa o Conseans e o CRN-7

O evento faz parte das Oficinas Territoriais de Segurança Alimentar e Nutricional do Estado do Pará, promovidas em um empenho integrado entres os poderes federais, estaduais e municipais para capacitar gestores e funcionários no que diz respeito à temas como saúde, alimentação e nutrição.

Novas delegadas são nomeadas em PORTO VELHO E MANAUS

A Presidente do Conselho Regional de Nutricionistas da 7ª Região, Yonah Figueira, no uso de suas atribuições, assinou as portarias nº 12 e nº 13, nomeando as novas delegadas e vice-delegadas de Manaus e Porto Velho do CRN-7, que foram efetivadas nos cargos a partir da publicação das portarias. Sandi Barros de Sousa (CRN-7 nº 12782), foi nomeada para exercer as funções de delegada na capital de Rondônia, enquanto Natália Marques Lopes Wrege (CRN-7 nº 3623) atuará como vice-delegada. No Amazonas, quem assume a função de delegada é Daíse Reis da Cunha (CRN-7 S/12860), enquanto a vice-delegada é Rosilany Acosta Moura (CRN-7 nº 11035).

FOTOS: ARQUIVO PESSOAL

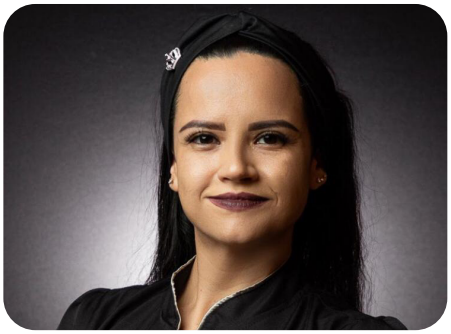

Natália Marques Lopes Wrege é vice-delegada em Porto Velho

Rosilany Acosta Moura é vice-delegada em Manaus

"Sou paraense, mas foi aqui no Amazonas que eu tive um crescimento profissional muito significativo, aprendi muito e atuo na área que eu sempre quis atuar, que é saúde pública, coletiva", disse Daíse Cunha, feliz com sua nova atribuição. "Sou funcionária pública efetiva da Secretaria de Saúde do Estado do Amazonas, e ser nomeada delegada para representar toda a categoria aqui é uma grande honra para mim, além de um grande desafio, pois desde que me formei, na UFPA, eu sou engajada com a profissão. Fui estagiária do CRN-7, fiz parte da Associação de Nutrição do Estado do Pará - ANEPA, e agora, retomo esse trabalho na entidade de classe através do Conselho. Com certeza, teremos muitas conquistas para a Nutrição do Estado do Amazonas com nossa nova gestão", celebrou a delegada de Manaus.

"Ser nomeada delegada para representar toda a categoria aqui é uma grande honra para mim, além de um grande desafio"

Sandi Barros também comemorou ser escolhida para estar à frente da delegacia de Porto Velho, e disse que vai trabalhar pela valorização do profissional de seu Estado. "Ser nomeada delegada é muito mais que uma contribuição. Temos que atuar para que haja fluidez nos serviços prestados pelo Sistema CRN/CFN, o que é de suma importância, promovendo um sentimento de acolhimento e escuta a esses profissionais, e aproximá-los do Conselho, para que, juntos, possamos atuar na valorização da categoria, pautados na ética no exercício profissional", encerrou.

Daíse Reis da Cunha **AM**

- GRADUAÇÃO EM NUTRIÇÃO (UFPA)
- ESPECIALIZAÇÃO EM SAÚDE COLETIVA (UFPA)
- ESPECIALIZAÇÃO EM NUTRIÇÃO CLÍNICA COM ÊNFASE EM NUTRIGENÔMICA, NUTRIGENÉTICA E IMUNONUTRIÇÃO (ESAMAZ)

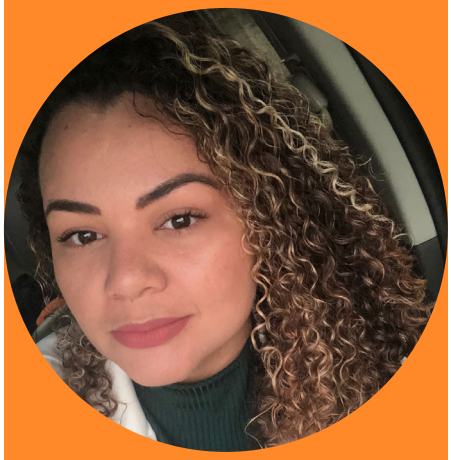

Sandi Barros de Sousa **RO**

- GRADUAÇÃO EM NUTRIÇÃO (SÃO LUCAS)
- ESPECIALIZAÇÃO EM METODOLOGIA DO ENSINO SUPERIOR (SÃO LUCAS)
- ESPECIALIZAÇÃO EM OBESIDADE E EMAGRECIMENTO (UCAM -RJ)
- MESTRANDA EM EDUCAÇÃO PROFISSIONAL E TECNOLÓGICA (IFRO)

CRN-7 se reúne com políticos da região e cobra apoio em PROJETOS DE LEI DE INTERESSE DA CATEGORIA

FOTO: CAIO OLIVEIRA

A conselheira Keila Sullivan, e deputada federal Vivi Reis e Rahilda Tuma, vice-presidente do CRN-7

Cumprindo mais um compromisso firmado ainda em campanha, a gestão do CRN-7 vem realizando reuniões com representantes do poder público para pedir apoio em pautas de interesse dos profissionais de Nutricionista e Técnico em Nutrição e Dietética. O ato de promover encontros com parlamentares da região Norte tem como objetivo discutir o atendimento das necessidades da categoria e melhorar as condições de trabalho do profissional de Nutrição, assim como valorizar a Saúde e a Nutrição na Amazônia.

Em 18 de março, a **deputada federal Vivi Reis (PSOL-PA)** participou de uma reunião **na sede do Conselho, em Belém,** após ser convidada pela gestão para discutir sobre como poderia colaborar com as demandas da categoria que tramitam por meio de Projetos de Lei na Câmara dos Deputados. Além da deputada paraense, participaram da reunião Rahilda Tuma, vice-presidente do CRN-7; Lylis Nunes, Coordenadora Técnica; o Assessor de Comunicação, Caio Oliveira, e a Conselheira Keilla Sulivan.

"Aqui, reafirmo meu compromisso com toda a categoria, com a defesa da saúde pública, e vou seguir acompanhando essa lista de projetos que foi apresentada"

Vivi, que é fisioterapeuta formada pela Universidade do Estado do Pará (UEPA), foi acompanhada de Débora Pereira, assessora do mandato e estudante de Nutrição. "Demos ênfase a três projetos, inclusive, usando uma apresentação detalhada sobre eles: o primeiro, é sobre os exames laboratoriais solicitados por nutricionistas; o segundo, sobre a regulamentação da profissão de Técnico em Nutrição e Dietética; e o terceiro, o PL que trata do piso salarial. Nos demais projetos, foi feita uma listagem, que foi entregue à deputada sobre os projetos de nosso interesse, com vários sobre o Programa Nacional de Alimentação Escolar (PNAE)", declarou Rahilda Tuma. Por fim, Vivi Reis assinou um termo redigido pelo CRN-7 em que se compromete em apoiar os Projetos de Lei.

"É um absurdo que esses profissionais não tenham essa autonomia de prescrever alguns exames laboratoriais", comenta Vivi Reis, sobre o PL 5.881/2019. "Aqui, reafirmo meu compromisso com toda a categoria, com a defesa da saúde pública, e vou seguir acompanhando essa lista de projetos que foi apresentada, mostrando a importância deles serem pautados e aprovados na Câmara de Deputados. De alguns, eu já vou solicitar relatoria dentro da Comissão de Segurida-

de Social e Família. Vamos juntos e juntas mostrar a necessidade da valorização, da dignidade profissional e da defesa da saúde pública. Muito obrigada ao Conselho, que fez esse convite para esse diálogo, e que possamos juntos construir uma política em defesa da vida, e do futuro desse país, com combate à insegurança alimentar e defesa de direitos da categoria", encerrou a parlamentar.

No dia 21 de março, uma comitiva do CRN-7 foi ao encontro do **senador Paulo Rocha (PT-PA),** que recebeu a presidente Yonah Figueira, a vice-presidente, Rahilda Tuma, e a conselheira Keilla Sulivan, em seu escritório em **Belém**, para discutir as demandas da categoria que tramitam no Congresso Nacional por meio de Projetos de Lei (PLS). Paulo Rocha também assinou um termo de compromisso e se comprometeu em apoiar e colaborar como puder para a aprovação dos projetos de lei elencados.

Em **Rondônia,** na manhã do dia 28 de março, foi a vez da delegacia do Conselho Regional de Nutricionistas da 7ª Região (CRN-7) de Porto Velho articular mais um encontro com um político local para tratar de demandas há muito esperadas pela categoria. Desta vez, o CRN-7 foi representado pela delegada Sandi Barros e pela fiscal Sabrina Alves, que se reuniram com **o deputado federal Dr. Mauro Nazif (PSB - RO).**

"É muito importante trazer esse diálogo referente às nossas necessidades com nossos representantes políticos regionais, pois ser nutricionista, profissional de saúde, é um ato político"

"Estar como delegada hoje foi muito importante, da perspectiva da valorização da categoria", celebra Sandi Barros. "Quando eu me tornei delegada, as coisas passaram a fluir na minha opinião, pois passei a ter contato com pessoas importantes para me auxiliar nas demandas que eu mesma tinha como profissional. É muito importante trazer esse diálogo referente às nossas necessidades com nossos representantes políticos regionais, pois ser nutricionista, profissional de saúde, é um ato político", destaca a delegada de Porto Velho.

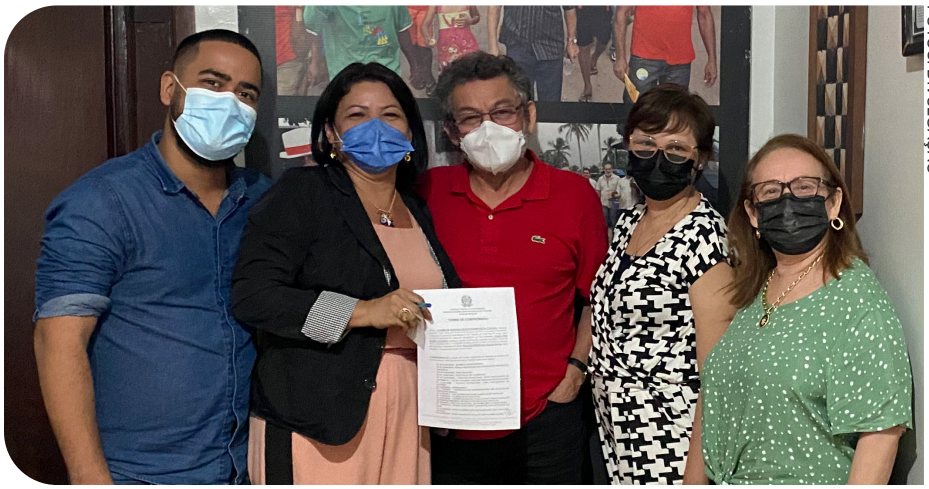

FOTOS: DIVULGAÇÃO

Comitiva do CRN-7 com o senador Paulo Rocha

Delegacia de Porto Velho se reuniu com deputado federal Dr. Mauro Nazif

Para Sabrina Alves, o encontro é importante por ser a continuação de um trabalho conjunto. "Foi uma reunião muito produtiva. Comecei fazendo a apresentação do CRN-7, mostrando nossas delegacias e representações. Falamos também das nossas articulações com os parlamentares, pedindo apoio aos projetos de lei, pois em alguns, já são muitos anos de luta. Ele se mostrou muito disposto em nos apoiar, e disse que qualquer projeto da área de saúde é do interesse dele. O deputado pediu que o Conselho se comunique sempre com ele para mantermos essa relação", celebra.

Entre as principais demandas apresentadas aos parlamentares, estão o estabelecimento do piso salarial para a profissão de Nutricionista (PL 6.819), a regulamentação da profissão de Técnico em Nutrição e Dietética (PL 5.056), e o PL 5.881, que obriga os planos de saúde a aceitarem os exames laboratoriais prescritos por nutricionistas. Além destes, considerados os mais urgentes, o CRN-7 também destacou outros projetos muito importantes, como o que institui a Terapia Nutricional para portadores de autismo (PL 4262/2020) e os que dizem respeito ao Programa Nacional de Alimentação Escolar (PNAE), incluindo a distribuição de alimentação escolar em dias não letivos (PL 4.232), e a oferta diária de feijão e arroz em ao menos 50% das refeições servidas (PL 1.466).

Use a câmera de seu celular para ler o QR Code e acessar a lista de projetos de lei

Conselhos Regionais debatem criação DE FÓRUM DE COOPERAÇÃO

FOTO: CAIO OLIVEIRA

Jheyferson Campos, contador, e Lylis Nunes, Coordenadora Técnica, representaram o CRN-7

Na tarde do dia 22 de março, o Conselho Regional de Nutricionistas (CRN-7) participou de uma reunião com demais conselhos que representam os profissionais de diversas áreas no Pará. Jheyferson Campos, contador, e Lylis Nunes, Coordenadora Técnica, representaram o CRN-7 no encontro, que ocorreu na sede do Conselho Regional de Contabilidade do Estado do Pará (CRC-PA), no bairro da Campina, em Belém.

Além dos representantes da área de Nutrição e Contabilidade, estiveram presentes também membros dos Conselhos Regionais de Administração (CRA), Farmácia (CRF), Odontologia (CRO), e Economia (Corecon). O principal objetivo do encontro foi fortalecer a união entre os órgãos representativos das profissões, visando a troca de experiências para melhor atender os profissionais de suas respectivas áreas.

"A ideia é criar um fórum permanente dos Conselhos de Classe, onde nossas demandas consigam ser atendidas pelo poder público de maneira geral, e assim, possamos fazer essa troca, uma cooperação técnica, para que as searas de conhecimento de cada regional possam ser transpassadas aos demais colegas", disse Ian Blois, presidente do CRC e anfitrião da reunião.

Para Lylis Nunes, é essencial que o CRN-7 esteja inserido nesse debate. "O objetivo principal desse fórum é nos fortalecer diante dos mesmos entraves que todos os conselhos possuem, como na questão de inadimplência, do exercício ilegal da profissão. Também vamos tratar de compartilhar experiências exitosas dentro de cada conselho e nos fortalecer diante de ações que nos prejudicam de forma política, técnica, e até administrativa. Vamos construir esse fórum fazendo um regimento interno, para que a gente possa ter bem claramente os objetivos das atividades desses conselhos,e o mais importante, no meu olhar, é a gente trabalhar de forma unida diante das dificuldades para exercer as nossas principais atividades, que são orientar, disciplinar e fiscalizar as profissões", encerra.

CRN-7 envia ofício a municípios solicitando inclusão de NUTRICIONISTAS NO RATEIO DO FUNDEB

O CRN-7 enviou um ofício às secretarias municipais de educação dos seis Estados de sua jurisdição solicitando em caráter de urgência que os nutricionistas que não foram alcançados sejam incluídos no rateio do Fundo de Manutenção e Desenvolvimento da Educação Básica e de Valorização dos Profissionais da Educação (Fundeb 70%).

O documento, assinado pela presidente Yonah Figueira, foi enviado para mais de 200 municípios dentro da jurisdição do Conselho (Acre, Amapá, Amazonas, Pará, Roraima e Rondônia). O Ofício Circular nº 3 de 2022 destaca que o nutricionista é um profissional imprescindível no âmbito de alimentação escolar, sendo inclusive responsável técnico previsto no art. 11 da Lei nº 11.947, de 16 de junho de 2009, que versa sobre as diretrizes do Programa Nacional de Alimentação Escolar (PNAE).

"Tais considerações são necessárias para demonstração da importância do nutricionista no âmbito técnico escolar, sendo que, com o advento da Lei nº 14.276, de 27 de Dezembro de 2021, que estendeu o rol de profissionais beneficiados Fundeb ampliou o recebimento a todo o corpo de apoio escolar: suporte técnico, administrativo e operacional", diz o ofício do CRN-7.

Por fim, a presidente Yonah Figueira reitera seu pedido pela inclusão dos profissionais que ela representa no rateio, e informa que o CRN-7 está à disposição das prefeituras para o que for preciso.

Use a câmera de seu celular para ler o QR Code e acessar o ofício completo

CRN-7 é destaque na imprensa regional no DIA MUNDIAL DA SAÚDE E NUTRIÇÃO

Para marcar o Dia Mundial da Saúde e Nutrição, celebrado no dia 31 de Março, o Sistema Conselhos Federal e Regionais de Nutricionistas (CFN/CRNs) promoveu a campanha "Você Tem Fome de Quê?", com ações que se estenderam desde o dia 25 de março até 5 de abril. A campanha visou sensibilizar os profissionais de Nutrião, estudantes e a sociedade civil organizada e gestores para uma reflexão sobre o estado de insegurança alimentar , doença social que ainda aflige o Brasil.

Com foco nas redes sociais, o Sistema CFN/CRN elaborou uma série de posts com informações sobre os temas da fome e insegurança alimentar, com peças publicitárias e frases de impacto para chamar a atenção da sociedade brasileira sobre o grave problema instalado no país.

No Brasil, os últimos levantamentos realizados pela Rede Brasileira de Pesquisa em Soberania e Segurança Alimentar e Nutricional (Rede PENSSAN - 2021), em cerca de 55,2% dos domicílios os habitantes conviviam com a insegurança alimentar (IA), um aumento de 54% desde 2018 (36,7%).Em números exatos, 116,8 milhões de pessoas estão em situação de IA e 19,1 milhões em situação de IA grave.

Se os números do país são alarmantes, a Região Norte apresenta índices ainda mais preocupantes, com 60% de sua população em situação de insegurança alimentar. A estimativa é de que, entre os 15.784.923 habitantes da região, 4.893.907 vivenciaram insegurança alimentar leve; 2.219.719, insegurança alimentar moderada; 2.849.319 passaram por insegurança alimentar grave (fome); enquanto apenas 5.821.979 estiveram em segurança alimentar.

Na jurisdição do Conselho Regional de Nutricionistas da 7ª Região (CRN-7), houve intensa movimentação por parte da assessoria de comunicação, que entrou em contato com diversos veículos de comunicação da Região Norte para levar o tema tratado na campanha para a população.

No **Pará**, a **presidente Yonah Figueira** falou no Dia Mundial da Saúde e Nutrição sobre como a data, que deveria ser de celebração, se tornou um momento de conscientização por conta da triste realidade que assola nosso país. Logo no começo da manhã, a Yonah Figueira concedeu uma entrevista ao "Bom Dia Pará", da TV Liberal - afiliada Globo. No mesmo dia, a presidente foi destaque em uma matéria do jornal O Liberal e no site OLiberal.com.

Em **Rondônia, a delegada do CRN-7 em Porto Velho, Sandi Barros,** também falou com dois veículos de comunicação locais. Primeiro, ela concedeu uma entrevista ao programa "Ela na Rede", da RedeTV, e no sábado (02), foi entrevistada no programa "Cultura Ativa", da emissora de rádio Rede Ativa - FM 107.9. Também no dia 31, **a delegada de Manaus, Daíse Reis,** falou sobre a campanha no "Bom Dia Amazônia", da Rede Amazônica - afiliada Globo.

O **conselheiro Joel Brito, de Roraima,** concedeu uma entrevista sobre o mesmo tema ao site "Folha de Boa Vista", enquanto **Thaysa Bastos representou o CRN-7 no Amapá,** falando no programa de rádio "Café com Notícia", na emissora Diário 90.9 FM.

FOTO: CAIO OLIVEIRA

Presidente Yonah Figueira com a repórter Fábia Sepêda, da TV Liberal (PA)

FOTO: ARQUIVO PESSOAL

Sandi Barros com a apresentadora Jana Brito

FOTO: REPRODUÇÃO

Daíse Reis na Rede Amazônica, de Manaus

Assista às entrevistas em nosso perfil no Instagram

crn7_nutri

APROVADOS EM CONCURSO PÚBLICO começam a trabalhar na sede do CRN-7

O Conselho Regional de Nutricionistas da 7º Região (CRN-7) realizou a contratação e o acolhimento de quatro funcionários concursados nesta semana. No dia 17 de março, foi realizada a assinatura dos contratos, enquanto que na manhã do dia 18, os aprovados no concurso público realizado em 2017 participaram de um momento de acolhimento. Além destes profissionais aprovados em concurso público, o CRN-7 também ingressou mais uma funcionária contratada.

Luciana da Silva é Técnica em Nutrição e Dietética, e vai atuar no apoio administrativo no Setor de Fiscalização, na sede do CRN-7, em Belém.
No mesmo setor, Adriene da Conceição assume o cargo de Nutricionista Fiscal. Os outros aprovados no concurso de Edital nº 001/2017 que tomaram posse são: Valber Souza Dias (assistente de informática) e Elaine Fidalgo Ferreira (auxiliar administrativa).

Por fim, Clarisse de Melo Mota foi contratada para trabalhar como assessora. "É muito importante ter essas adições em nossa equipe, pois uma Nutricionista Fiscal saiu do Setor de Fiscalização para integrar o Setor de Ética, e ficou essa vaga. Para a outra vaga, que vai atuar no auxílio na parte administrativa, escolhemos uma Técnica em Nutrição e Dietética para o setor, justamente por ter mais conhecimento na área de alimentação e nutrição, e assim, vai contribuir muito mais conosco nas demandas", declara a Coordenadora do Setor de Fiscalização, Hellene Souza.

FOTOS: CAIO OLIVEIRA

Novos funcionários passaram por treinamento

Presidente Yonah Figueira na assinatura dos contratos

CRN-7
crn7.org
crn7_nutri

Textos e diagramação:
Caio Oliveira

SEDE BELÉM PA
Edifício Real One, 21º andar
Avenida Governador José Malcher, nº 937 - Nazaré
CEP 66055-260
(91)3038-7006
(91) 3038-7016
Horário de Funcionamento:
Seg - Sex 08h às 16h
Informaçõs Gerais:
contato@crn7.org.br

DELEGACIA MANAUS AM
Edifício Rio Negro Center
Sala nº 906 - Rua 24 de Maio , 220 - Centro
CEP 69010-080
(92) 3234-686
Horário de Funcionamento:
Seg - Sex 08h às 16h
Informaçõs Gerais:
delegaciaam@crn7.org.br

DELEGACIA PORTO VELHO RO
Edifício Medical Center
Sala nº 505 - Rua Joaquim Nabuco, nº 3200 - Olaria
CEP 76804-340
(69) 3301-4392
Horário de Funcionamento:
Seg - Sex 08h às 16h
Informaçõs Gerais:
delegaciaro@crn7.org